香港蘇浙滬同鄉會八十週年「恆善致遠」之夜


陳沐文會長致歡迎辭


主禮嘉賓李家超特首致辭


主禮嘉賓中聯辦周霽主任致辭


祝酒儀式(從左至右):朱家源義務秘書長、曹忠豪副會長、王寶明副會長、許建名副會長、程雲青常務副會長、陳沐文會長、嚴元浩副會長、李企偉副會長、吳德龍副會長、湯偉勳副會長

香港蘇浙滬同鄉會八十週年「恆善致遠」之夜於2026年7月31日假香港會議展覽中心大會堂隆重舉行。香港特區行政長官李家超、中聯辦主任周霽親臨主禮,與近1200位嘉賓共賀會慶。當晚出席的嘉賓還包括行政會議非官守議員召集人葉劉淑儀、醫務衛生局局長盧寵茂、行政會議成員及立法會議員吳秋北、民政及青年事務局局長麥美娟、中聯辦社聯部部長陳勇,以及立法會邵家輝議員、李惟宏議員、林哲玄議員、邱達根議員、陳紹雄議員、方國珊議員、莊豪鋒議員、劉文君議員,還有前行政會議成員梁智鴻醫生、食物及衛生局前局長陳肇始教授等社會賢達,濟濟一堂,共同見證同鄉會八十載崢嶸歷程。



蘇浙會訊
第171期
(非賣品)
香港蘇浙滬同鄉會(創立於一九四六年)
《蘇浙會訊》季刊(一九九六年八月創刊)

Kiangsu & Chekiang Newsletter Quarterly
出　版:香港蘇浙滬同鄉會
地　址:香港皇后大道中58號10樓
電　話:2524 4758
傳　真:2877 0846
網頁瀏覽:www.kcsra.org
【本期共出紙14版】

本期內容

第一版至第十版
香港蘇浙滬同鄉會
八十週年「恆善致遠」之夜
慶典照片回顧
「恆善致遠」公益合作
啟動儀式
「郵你心意」八十週年
紀念郵票設計徵集
幕後點滴
媒體報導

第十一版
《同鄉同味》
走進香港蘇浙滬同鄉會

第十二版
蘇浙小學二〇二六級畢業典禮

第十三版
2026年香港蘇浙滬同鄉會
屬校師生夏令營
——江蘇團紀行
——浙江團紀行

第十四版
同鄉會屬下機構會訊

香港蘇浙滬同鄉會八十週年「恆善致遠」之夜

香港蘇浙滬同鄉會第四十四屆榮譽贊助人/贊助人/名譽會董/會董大合照



到場嘉賓風采














香港蘇浙滬同鄉會
八十週年「恒善致遠」之夜
80R


香港蘇浙滬同鄉會
八十週年「恒善致遠」之夜
80R


香港蘇浙滬同鄉會
八十週年「恒善致遠」之夜
80R


香港蘇浙滬同鄉會
八十週年「恒善致遠」之夜
80R




香港蘇浙滬同鄉會
八十週年「恒善致遠」之夜
80R


香港蘇浙滬同鄉會
八十週年「恒善致遠」之夜
80R


香港蘇浙滬同鄉會
八十週年「恒善致遠」之夜
80R


香港蘇浙滬同鄉會
八十週年「恒善致遠」之夜
80R


蘇浙滬
1946








香港蘇浙滬同鄉會
八十週年「恒善致遠」之夜
80R




香港蘇浙滬同鄉會
八十週年「恒善致遠」之夜
80R




香港蘇浙滬同鄉會
八十週年「恒善致遠」之夜
80R




















節目薈萃

整場晚會精彩連連、高潮迭起，表演嘉賓及各演出團隊傾情演繹，帶來風格豐富、別具特色的文藝節目，現場氣氛熱烈。壓軸時刻，全場嘉賓齊聲合唱經典名曲《東方之珠》，悠揚嘹亮的歌聲縈繞會場，滿載對香江的摯愛與美好祝願，為本次八十週年盛典畫下璀璨圓滿的句號。



升國旗



唱國歌

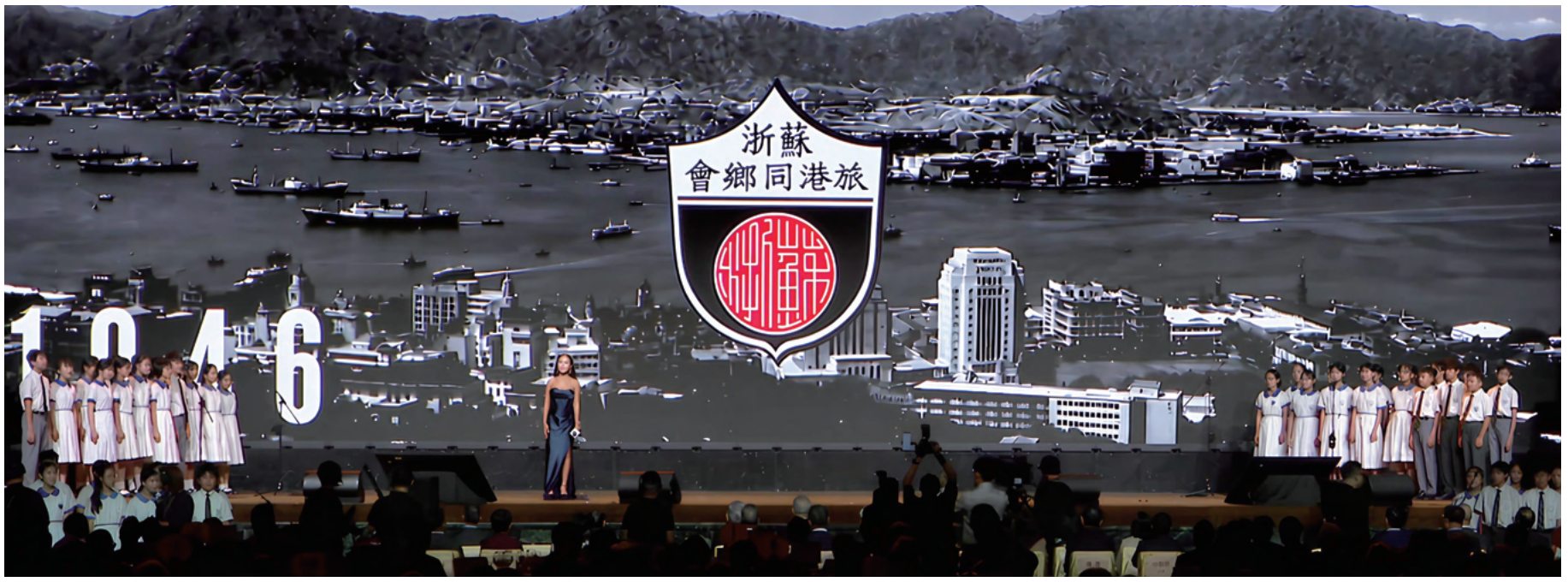

周詠芯妹妹領唱、同鄉會屬下聯校學生合唱《獅子山下》，帶出蘇浙滬同鄉會八十載發展史蹟剪影



沙田蘇浙公學管弦樂團演奏



李璧琦小姐、沙田蘇浙公學學生表演音樂劇





沙田蘇浙公學舞蹈團表演



AI會長的生動短片道出同鄉會歷屆會長及薪火相傳的事蹟



區永權先生、袁麗英小姐合唱粵語流行曲



陳逸璇小姐及樂隊爵士風歌曲表演



小提琴大師鄭惠真小姐演奏



歌唱名家方瓊小姐演唱中國民歌及上海老歌



國寶級男高音魏松先生演唱經典藝術名曲



申屠麗華會董、徐仲侯會董、周詠芯妹妹、袁麗英小姐、陶介德會董、魏松先生、方瓊小姐、陳沐文會長、丁午壽名譽會長壓軸合唱名曲《東方之珠》

科技賦善　開跨境公益嶄新征程



從左至右：順德和祐國際醫院列海堅副院長、BrainCo強腦科技創辦人兼CEO韓璧丞博士、中央政府駐港聯絡辦公室周霽主任、香港特別行政區行政長官李家超先生、香港蘇浙滬同鄉會陳沐文會長、廣州市白雲區統戰部劉國華部長(廣州市白雲區人民醫院)、上海頤和苑老年服務中心周保雲董事長

今年適逢本會創會八十週年，本會正式啟動與強腦科技的戰略公益合作，推出為期兩年的「科技助殘計劃」，由本會新設立的《智能科技致善基金》全額承托，首階段資助一百名來自蘇浙滬地區的經濟困難截肢人士，免費安裝先進的智能仿生腿，助其重獲行走能力、邁向生活重建。

與此同時，本會亦聯同多家信譽卓著的醫療及養老機構，組成跨地域服務網絡，引進可負擔的專科診療與健康管理服務。此系列計劃既是對國家「健康中國」戰略與粵港澳大灣區融合發展的積極響應，亦旨在拓深蘇浙滬與大灣區的公益紐帶，搭建兩地守望相助、資源共享的慈善橋樑。

本會將秉持「恆善致遠」的精神，以科技賦能仁愛，以合作凝聚力量，續寫同鄉會下一個八十年的善業新章。



浙江強腦科技BrainCo

BrainCo强脑科技创立于2015年，是首家入选哈佛大学创新实验室(Harvard Innovation Lab) 的中国团队，也是全球非侵入式脑机接口技术领军企业、中国首家脑机接口领域“独角兽”。公司已完成 5 亿美元融资并投入研发，与马斯克 Neuralink 并列为全球融资规模最大的两家脑机接口企业，分属非侵入式与侵入式领域，并承担、参与多项脑机接口领域重点项目。其拥有来自哈佛、MIT、清华、北大等顶尖学府的全球领先科学家团队，校友占比超 70%；在脑机接口与具身智能领域已申请国内外专利 800 余项，获授权 530 余项，其中核心发明专利 300 余项，位居全球前列。



廣州市白雲區人民醫院

廣州市白雲區人民醫院始建於1959年，佔地124.2畝，總建築面積16.1萬平方米，編制床位1600張，2025年5月獲評三級甲等綜合醫院，是一所集醫療、教學、科研、預防、康復、急救、健教為一體的現代化區屬公立醫院。作為白雲區東部醫療集團牽頭單位，醫院整合13家成員單位，依託卒中、胸痛、創傷、消化道腫瘤、遠程醫學五大中心構建疑難急危重症救治中心，獲評國家級縣域名院、國家高級卒中示範中心白雲分中心等多項榮譽。醫院設有臨床科室36個、醫技科室5個，配備4億餘元的MRI、DSA、ECMO等精良設備，為臨床診斷、治療和急危重症監護搶救提供可靠保障。



順德和祐國際醫院

和祐醫院為非營利性三級綜合醫院、醫保定點單位，總建築面積58萬平方米，規劃1500張床位。醫院醫療服務價格與公立三級醫院持平，醫保覆蓋門診、住院、生育、工傷保險，所有營收盈餘用於自身發展、推進醫學研究及回饋社會。醫院設置一、二級科室 53 個，重點建設腫瘤、腦科學與神經、骨科與運動、心血管、婦兒、健康管理六大卓越中心，同步建設胸痛、卒中、創傷、危重孕產婦救治、危重新生兒救治等急救「五大中心」；並建有質子重離子中心，引進華南地區首台質子重離子一體型設備，獲國家甲類大型設備配置許可。醫院以「精專科、強綜合」為發展目標，竭力打造政府放心、行業協同、群眾信賴、社會認可的綜合性醫院。



上海頤和苑老年服務中心

上海頤和苑老年服務中心是一所政府扶持的非營利性民辦養老機構，引進世界先進的CCRC(養老生活區)理念，並與丹麥著名慈善養老機構「丹麥執事家園(DDH)」合作管理。頤和苑倡導「幸福養老」核心理念，以「家」為目標管理、「田園」為生活環境，打造家庭式養老養護模式，老人可與親人同住、擁有房間自主權，還可租地種植蔬果、收穫綠色果實；園內為法式典雅莊園風格，讓老人在此頤養天年。同時，頤和苑推行醫養結合，規劃建設200張床位的老年醫院，設立醫療站與理療保健中心，並與上海三甲醫院建立戰略協作，為老人提供及時便捷的醫療服務。

「郵你心意」香港蘇浙滬同鄉會八十週年紀念郵票設計徵集

本會「郵你心意」八十週年紀念郵票設計徵集活動已圓滿收官。活動反應熱烈，收到屬下各校學生參賽作品逾300份，構思精巧，充分展現同學的創意與藝術才華。本次活動鼓勵學子發揮想像，以藝術視角慶賀本會八十週年會慶。參賽作品構思精巧，體現同學對本會八十年耕耘、及在教育、醫療和安老等社會服務的認同。

而是次活動得以順利舉行並取得豐碩成果，有賴各校校監及校長之熱心推動與大力支持，本會謹致以最深切的謝意。





獲選作品



蘇浙公學 - 4B
陳舒沂



第一枚教育主題郵票，以翻開的書本為背景，描繪老師授課、孩童求知的課堂場景。書本象徵知識，展現師生相伴，孩子汲取知識、快樂成長，凸顯教育對個人成長的重要意義。

第二枚醫療主題郵票，還原醫院診療畫面。醫護人員悉心照料長者與孩童，場景貼近現實，體現醫護人員盡心守護民眾健康，傳遞醫療服務的人文關懷，彰顯醫療保障是維護大眾生命健康的重要防線。

第三枚安老主題郵票，定格安老院志願服務的溫暖一刻。身穿志願馬甲的義工為長者奉上茶水，院舍環境舒適，老人安寧愉悅，展現社會對長者的關懷，傳揚老有所養的溫暖社會氛圍。



蘇浙公學 - 3C
張露予



本次三枚郵票圍繞教育、醫療、安老三大民生主題，採用超現實繪畫手法，以視覺藝術演繹民生內涵。

教育郵票把知識化作參天大樹，搭配齒輪、貓頭鷹、金鑰匙、燈泡等符號，象徵教育與時俱進、啟迪人心。醫療郵票以醫院建築為主體，結合 DNA、藥片，運用冷色調，加入超現實心臟小人與花朵，柔化醫療場景，彰顯醫護守護生命的使命。安老郵票刻畫長者與醫生，以屋舍、花草、蝴蝶營造祥和氣氛，寓意社會為長者提供保障，寄託老有所安的願景。

作品突破現實邊界，將民生議題轉為視覺圖像，藉由郵票傳達對美好生活的真摯期盼。



蘇浙公學 - 3A
劉梓鴻



本次郵票設計圍繞教育、醫療、養老三大民生議題，以溫暖鮮明、樸實親切的多彩插畫，傳遞對不同群體的關懷。

教育主題以雙手托舉彩蝶，彩蝶象徵知識，寓意教育開拓視野、啟迪心靈，為下一代開啟多彩人生。醫療主題回望抗疫歷程，刻畫潛心研究的醫護人員，搭配實驗器皿彰顯醫學力量，致敬醫護無私奉獻、守護生命的精神。安老主題描繪長者與護士，從白髮延伸出貓咪、時鐘，以歲月意象表達對長者的陪伴照料。

整套作品藉視覺語言，體現蘇浙滬同鄉會關心民生、服務社群的理念，呈現人與人之間珍貴的善意與溫暖。

入圍作品

沙田蘇浙公學—5C 哈均瑤



沙田蘇浙公學—1D 盧延芳



沙田蘇浙公學—4B 司徒梓妍

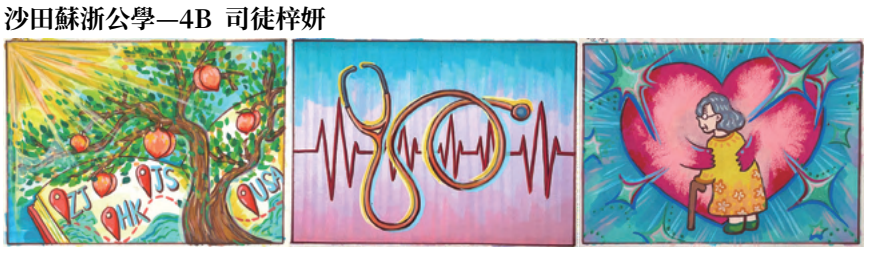

沙田蘇浙公學—2D 周梓晴



沙田蘇浙公學—1D 柳晴天



沙田蘇浙公學—4B陳紫彤

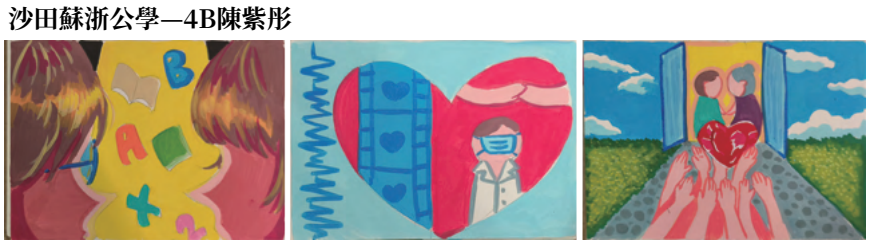

沙田蘇浙公學—4C 黃家穎



沙田蘇浙公學—4B 楊燕熙



沙田蘇浙公學—4A 溫曦潼



沙田蘇浙公學—1D 鍾梓澄



葵涌蘇浙公學-3C-梁皓泰



蘇浙公學-3A 葉金波



蘇浙公學-3A 鄔爾



蘇浙公學-3A 謝竟賢



蘇浙公學-3C 王鈺霖



蘇浙公學-4A 易純熙



蘇浙公學-4C 鄭進揚



蘇浙公學-5A 何承旻



蘇浙小學- 6C-范之夏



蘇浙小學- 6F-鄧添荣



香港蘇浙滬同鄉會八十週年「恆善致遠」之夜幕後點滴

璀璨盛會背後，是逾一載的悉心籌謀。籌備委員會自 2025 年 6 月 25 日首次會議起，工作橫跨兩屆會董會；大至節目策劃、嘉賓邀約、場地勘測，小至印刷品設計印製，皆周全考量，臨近盛典三個月幾乎每週開會至夜間十時。

籌備之路挑戰重重：晚宴前夕原定升國旗方案突遇變故，團隊緊急協調香港青少年軍儀仗隊，由退役駐港部隊教官督導，莊重得體；活動當日由黃雨轉紅雨，幸有應急預案，最終雨過天晴，維港夜色與會場燈光交相輝映。陳沐文會長作為建築師，對細節品質執著苛求，各環節親身把關，晚會前一晚仍參與 AI 會長影片配音打磨。

備受矚目的 AI 會長，源於以數字化講述會史的構想。朱家源秘書長潛心鑽研AI技術，於 2026 年 4 月 25 日誕生 AI 會長原型，再交團隊深化：考證歷屆會長事跡、修復老照片至 4K 高清、反覆推敲台詞，逐幀調校方得成品。

由同鄉會員工組成的工作室承擔八十週年大量核心事務：主視覺、請柬、紀念品、舞台背景的設計製作，AI會長影片、會訊及特刊編印、賣台籌款，以及一千二百位賓客的溝通協調。晚會前三個月設計團隊晝夜趕工至午夜；臨近盛典半個月，全體同事犧牲周末手工整理紀念品，萬無一失。

整理檔案亦收穫動人瞬間。翻閱舊照，看歷屆會董由意氣風發到歲月染霜，畢生為會務傾心奉獻；更有會董家族二代、三代乃至五代相繼投身會務，承載著蘇浙滬同鄉會綿延不絕的情義與傳承。

盛典落幕後，本會有序開展後續工作：向特首辦、中聯辦及各界致送答謝函；設宴款待內地嘉賓、司儀與校長等夥伴；向員工發放獎金、禮物並補假；贈紀念郵票予郵票設計學生；並為登台學生舉辦慶祝活動。種種溫厚安排，彰顯感恩惜緣、同心同行的文化，為八十週年慶典畫上圓滿句號。











香港蘇浙滬同鄉會八十週年「恆善致遠」之夜媒體報導剪影

香港蘇浙滬同鄉會八十週年「恆善致遠」之夜，融合歷史傳承、公益創新與文藝盛宴，生動詮釋了同鄉會薪火相傳、與時俱進的慈善精神。活動受到社會廣泛關注。中聯辦官網率先報導，並獲《大公報》、《文匯報》、點新聞、巴士的報、香港商報等多家主流媒體廣泛刊載，反響熱烈，圓滿成功。



中聯辦報導



《大公報》、《文匯報》、點新聞、巴士的報、香港商報報導

《同鄉同味》走進香港蘇浙滬同鄉會

ViuTV製作的飲食文化節目《同鄉同味》攝製團隊專程走進香港蘇浙滬同鄉會，將蘇浙滬的家鄉味與人情味一一收進鏡頭。該集已於 8 月 15 日（星期六）晚上 8 時在 ViuTV 99 台正式播出。

在《同鄉同味》該集中，張浩然名譽會長、陳沐文會長、王寶明副會長及嚴元浩副會長，在鏡頭前分享同鄉會的宗旨及所提供的社會服務，以及家鄉菜背後的故事與文化底蘊。從同鄉會屬下蘇浙小學的校園日常到會所餐廳的經典菜餚，攝製隊細膩捕捉了每一個充滿溫度的瞬間，既展現了蘇浙滬的飲食文化，也記錄了濃濃的人情味。鏡頭下的每一道菜餚，皆盛載著鄉愁與記憶，讓觀眾隔著屏幕亦能感受家的溫度。

本集的順利拍攝，有賴吳德龍副會長悉心安排與協調，同鄉會在此致以衷心感謝。

香港蘇浙滬同鄉會將繼續秉承「團結鄉僑，服務社會」的宗旨，弘揚蘇浙滬精神，讓家鄉的味道與人情味在香港這片土地上生生不息。這份堅持，正是同鄉會凝聚鄉情、薪火相傳的力量所在。













紅燒元蹄

上海「本幫菜」扎根於江南水土，並融合了蘇、浙及海派飲食文化，於2014年被列入國家級非物質文化遺產。

紅燒元蹄是經典上海本幫菜，濃油赤醬、鹹甜交織、肥而不膩，也是上海及江南地區家庭過年、冬至不可或缺的菜式，象徵著一家人「團圓和氣」。



煙燻子母鴨

用茶葉煙燻是江蘇菜的特別料理做法。

本菜式為蘇浙自創，由傳統菜式樟茶鴨改良而來，用鹵和燻的方法代替炸製。

鴨肉煙燻味濃鬱，鴨蛋蛋黃呈半流心狀態，口感層次分明，現已是本餐廳的招牌菜之一。



龍鬚桂魚

本淮揚菜式堪稱刀工與火候的極致考驗。蘇浙的魚絲，全都是手切，而非機器切。整個過程強調火候控制，確保魚絲鮮嫩不柴，大頭菜脆爽入味。鮮嫩的魚絲和惹味的大頭菜絲撈埋一起，滑嫩又香口。

江蘇菜系在烹飪學術上一般稱為“蘇菜”，而在一般餐館中，常常會被稱為“淮揚菜”。由徐海、淮揚、南京和蘇南四種風味組成，是宮廷第二大菜系。1949年周恩來總理首次選用淮揚菜作為國宴，廣受好評，所以至今國宴仍以淮揚菜系為主。

重溫請掃碼
觀看整集內容



花雕蒸蟹

江浙地區以花雕酒為海鮮搭配靈魂，其醇厚香氣與微辛感，能中和蟹黃的油膩，消除海蟹的腥味，凸顯鮮甜。

蘇浙在此菜餚中加入上海粉皮，不但有上海特色，而且粉皮可以吸收蟹的鮮味以及花雕的酒味，層次豐富，口感交織。



高力雪糕

上海成為通商口岸之後，不同人帶來了不同的飲食文化，匯聚成上海十六幫菜，可謂「海」納百川。

蘇浙“高力雪糕”的創作靈感源自北京官府甜品“高力豆沙”。高溫油炸的酥脆蛋白霜包裹著冷凍的雪糕糯米糍，創造冷熱碰撞的感官顛覆。

蘇浙小學二〇二六級畢業典禮

蘇浙小學小學部第七十二屆、國際部第三十屆畢業典禮於二〇二六年六月二十九日在該校禮堂舉行，香港蘇浙滬同鄉會會長陳沐文先生主禮。校董會丁午壽主席、張浩然校監、王寶明校長，家教會、校友會代表及旅菲校友會遠道來港觀禮，三間蘇浙公學校長等嘉賓與畢業生、家長出席，禮堂座無虛席。

下午四時許，典禮在步操管樂隊悅耳樂聲中隆重開始，王寶明校長陪同主禮人及嘉賓步入禮堂。升國旗、奏唱國歌後，丁午壽主席致詞，感謝嘉賓家長出席，讚揚陳沐文會長長期服務同鄉、貢獻社會，寄望畢業生向其學習，勇於承擔、回饋社會；又指蘇浙小學創校七十餘載，將繼續秉承宗旨培育英才。

王寶明校長以三點寄語畢業生：牢記校訓「整齊嚴肅」，守規矩、尊重他人，關懷身邊的人和世界，為自己的行為負責；保持好奇，勇於提問、廣泛閱讀，敢於挑戰不可能，因為未來屬於保持好奇心的人；心懷善意，盡己所能幫助他人。王校長歡迎畢業生日後回母校分享故事，並感謝家長信任與教師團隊的付出。

主禮嘉賓陳沐文會長致詞，以建築師之喻指出：小學所學的知識與經歷，正是人生建築的基礎，有了穩固基礎，未來才能走得更穩更遠。他勉勵畢業生隨時觀察事物、激發好奇心，培養創造力、邏輯思維及溝通能力，設計獨一無二的人生藍圖。陳會長代表同鄉會感謝家長信任，並提議畢業生起立向父母鞠躬致敬。時值同鄉會創會八十周年，他強調同鄉會秉持「團結鄉親，服務社會」宗旨，多年來創辦多間學校，以教育、醫療、安老等非牟利服務支援社會民生，公益服務薪火相傳。

隨後頒發「徐季良獎學金」、「范甲獎學金」及「周伯英獎勵香港蘇浙滬同鄉會屬校品學兼優學生基金」獎及畢業文憑。本屆小六畢業生共二百七十五名，本地小學部一百八十二名、國際部九十三名。授憑後，丁主席代表學校向陳會長致送紀念品，兩位畢業生代表致謝詞，典禮在共唱校歌聲中圓滿完成。最後嘉賓、老師、家長一同參加茶會，暢敘情誼。



主禮團嘉賓



校董會丁午壽主席致辭



王寶明校長致辭



主禮嘉賓、蘇浙小學辦學團體香港蘇浙滬同鄉會陳沐文會長致辭



校董會丁午壽主席頒發
香港蘇浙滬同鄉會「徐季良獎學金」



張浩然校監頒發「范甲獎學金」



王寶明校長頒發「周伯英獎勵香港蘇浙滬同鄉會屬校品學兼優學生基金」獎



蘇浙小學旅菲蘇浙校友會
周純峰前會長頒發畢業文憑



丁午壽主席代表蘇浙小學向主禮嘉賓陳沐文會長
致送紀念品



主禮嘉賓陳沐文會長(左三)與校董會丁午壽主席(左二)、
張浩然校監(左四)、王寶明校長(左一)合影留念

2026年香港蘇浙滬同鄉會屬校師生夏令營

香港蘇浙滬同鄉會每年均贊助屬下三所中學舉辦師生夏令營，以拓寬學子視野。今年的夏令營分為江蘇上海團與浙江上海團，均於六月二十九日至七月三日舉行。兩團師生滿懷期盼，分別走訪江南名城，領略錦繡風光，回溯辦學團體的歷史脈絡，展開富有深度的學術及文化交融。

江蘇團紀行

對江蘇團而言，這趟旅程既是歷史的洗禮，也是文化的巡禮。

在南京，師生謁中山陵、訪總統府，於侵華日軍南京大屠殺遇難同胞紀念館前默哀，深切體會民族歷史的沉重與和平的珍貴；在金陵金箔集團，師生親睹薄如蟬翼的金箔在工匠手中誕生，感悟「百煉成金」的匠心傳承。走進南京大學與金陵河西學校，濃郁的學術氛圍令學子們心嚮往之，激發對未來求學之路的憧憬；漫步秦淮河、七里山塘街、平江路，江南水鄉的詩意與底蘊浸潤心田。最後一天，上海自然博物館與外灘的古今輝映，更讓師生真切感受國家發展的磅礴氣象。


師生參觀南京大學



交流團參觀金陵金箔集團


學生於金陵河西學校體驗哥爾夫球課


交流團於侵華日軍南京大屠殺遇難同胞紀念館進行默哀儀式



交流團在總統府前合影


交流團遊覽上海外灘

浙江團紀行

浙江團旅程處處映照傳統與現代的交響。

西湖湖光山色與《宋城千古情》的精彩演繹，令學生沉醉千年宋韻與市井風情；參訪杭州師範大學，領略無私奉獻的亞運精神；藝術課堂上體驗染扇、繪製瓷器，讓傳統工藝種子在心中萌芽；走進未來科技城、夢想小鎮與娃哈哈智能化生產車間，師生親眼見證科技創新與民營經濟的蓬勃活力；良渚博物院與浙江省博物館的珍藏，將五千年文明脈絡娓娓道來，厚植民族文化自信。紹興之行更添人文溫度——統戰部的熱情接待、魯迅故里的書香、羊山攀岩中心挑戰自我的勇氣、安昌古鎮的靜謐，皆令人回味無窮。


杭州西湖合照



紹興魯迅故里合照


到訪杭州師範大學



杭州娃哈哈集團合照


學生於杭州師範大學藝術課堂繪製瓷器

兩團師生由衷地感謝香港蘇浙滬同鄉會的悉心安排。這五天的旅程，不只是地理上的跨越，更是一場心靈的洗禮：師生加深了對祖國的認識與歸屬感，提升了國民身份認同感；三校同學在朝夕相處中結下真摯友誼，期盼將來再聚首，攜手共進。師生收穫豐富，成效卓著。

同鄉會屬下機構快訊

安老服務

屯門安老院

「水知園」悠閒遊車河活動

為顧及不同體質、狀況院友的需要，尤其照顧吞嚥困難、不便遠遊的長者，本院舉辦「水知園」遊車河戶外活動，讓院友走出院舍、親近自然，感受出外遊覽的美好與歡樂。。

活動當日天氣清涼、微風舒爽，院友們滿心歡喜、結伴登車，懷著期待啟程。車程中大家閒話家常、分享點滴，欣賞沿途風景，車廂內笑聲不斷、暖意融融。

抵達景區後，院友們在職員貼心陪同下參觀遊覽，學習水資源科普知識，了解用水用途、節水方法及環境保育意義，寓教於樂。

是次活動讓院友放鬆身心、紓解心情，拓闊視野、增廣見聞。活動節奏舒緩，院友盡興而歸。願每一次溫暖的戶外活動，都能為院友的晚年增添色彩，在陪伴與歡樂中度過自在每一天。

葵青良友安老院

良友40嘉年華

為慶祝香港蘇浙滬同鄉會葵青良友安老院成立四十周年，院舍舉辦以八十年代為主題的攤位活動，讓院友及家人重溫舊日快樂，見證院舍變遷。

長者共同製作的傳統花牌色彩鮮豔、字體清晰，配以閃耀彩燈，盡顯香港獨有傳統文化。院友及家人近距離觀賞之餘，更親手體驗小型花牌製作，在觸碰彩色梯紙、拼砌造型之間，體會花牌承載的喜慶祝福，感受這份代代相傳的文化浪漫。

相片展覽記錄安老院四十年來的成長蛻變，每幀相片都承載着院舍歲月與長者生活點滴。復古的八十年代舞台拍照背景同樣吸睛，懷舊佈景、色調與飾品令人彷彿穿越時空回到四十年前的香港，趣味造型引發陣陣笑聲，溫馨非常。

遊戲攤位充滿復古趣味，經典懷舊保齡球令人流連忘返。高 1.5 米的球瓶整齊排列，只須瞄準、滾動瑜珈球、擊倒球瓶，簡單玩法卻讓人感受數十年前純粹的快樂，明白簡單的閒暇時光足以治癒人心。

美食攤位琳瑯滿目，懷舊小食攤位提供港式燒賣及腸粉，可自行調配醬汁，滿載幾代香港人的回憶；夏日甜品攤位以清甜刨冰配搭糖水小料，驅散暑氣，盡是香港夏日的溫柔味道，讓人在舌尖上讀懂市井美食中的香港煙火。

是次活動更設有「良友製造」紀念品攤位，從復古拍照、花牌手工，到趣味保齡球與地道美食，每個場景都是一場時光回溯。院友及家人沉浸於舊時光的香港煙火，穿梭懷舊攤位之間，觸摸四十年歲月變遷，收穫滿滿快樂之餘，更對安老院多了一份認識與歸屬感。

教育服務

葵涌蘇浙公學

葵涌蘇浙公學舉辦多元化試後活動 落實全人教育　拓闊學生視野

該校推動全人教育，期終考試後舉辦涵蓋學術考察、文化體驗、專題講座及工作坊四大範疇的多元試後活動。

學術及文化交流方面，該校籌辦多個項目。良愫教育文化基金會贊助「成都西南交通大學學習團」，讓學生感受大學氛圍，啟發學術興趣；英文科舉辦澳洲遊學團，學生在全英語環境下體驗風土民情，考察地質地貌與生態系統，結合語言學習與科學探究。

公民與社會發展科安排中五學生參加教育局「東莞經濟發展及歷史文化內地考察」，認識國家最新發展及傳統文化，提升國民身份認同感。升學及就業輔導組帶領學生參與「大灣區職涯探索之旅」，走訪區內機構，了解行業趨勢與工作模式，發掘個人興趣及職業取向。

學校各組別亦合辦本土研習活動。其他學習經歷統籌組與環境教育組舉辦「賽馬會大熊貓探索之旅」，提升保育野生動物的觀念及實踐生態保護；環境教育組與地理科合辦「香港地質公園岩石學堂」，加深認識地質地貌，建立保育意識；圖書館安排參觀大公文匯傳媒集團，認識本港報業歷史及現代傳媒科技。

此外，學校亦安排英語戲劇、世界文化及聯合國領袖訓練英語營、精神健康論壇劇場、JA 理財教育計劃、TEEN 使行動、錢學森事跡教育劇場、生涯規劃講座及中國創科發展分享會等專題講座及工作坊，透過講解、遊戲、情景演繹等形式，引導學生關注社會議題，樹立正確價值觀。

多元化的試後活動，不僅照顧學生不同發展需要，更能豐富學習經歷、擴闊視野，促進身心健康。

沙田蘇浙公學

DSE 整體成績創近年新高

沙田蘇浙公學一向重視學生學業，歷屆文憑試成績優異。本屆報考人數連續第三年顯著增長，本地大學學位競爭加劇，對中六同學是一大挑戰。幸得嚴元浩校監、各位校董、發展顧問陳雅麗校長及梁詠怡署任校長帶領，以及在家長支持下，全體教職員堅守崗位，提供適切支援，包括舉辦課後及週末拔尖、補底、輔導及備試班；開放周伯英樓自修室；提供情緒及壓力關顧，讓同學以最佳狀態應考，終獲佳績。

成績方面，逾85%應考學生於四門核心科目考獲「332A」或更佳成績，全港僅37%；整體達2級或以上成績的百分率逾99%，達4級、5級、5*級或以上及5**級成績的百分率均為近三年最高。十六門應考學科中，70% 或以上學生考獲 4 級或以上的共七門，包括數學（71%）、中國文學（91%）、中國歷史（80%）、歷史（100%）、地理（92%）、經濟（85%）及化學（70%）；30%或以上考獲5級或以上的亦為七門，反映學生於多門學科根基紮實。

近84%中六畢業生獲取錄修讀學士學位課程，逾31%經「大學聯合招生辦法」或「清華大學2026年香港推薦生計劃」，獲港大、中大、科大及清華大學取錄。18 名學生考獲最佳 5 科平均五級或以上；最優異者考獲最佳五科 5* 級或以上，全港日校考生中少於1.6%獲此或更佳成績。於 2025 年獲頒香港蘇浙滬同鄉會王寶明校長獎學金的同學，俱成功入讀心儀大學學士學位課程。

學生秉持校訓「整齊嚴肅」的精神，恪守「敦品力學」及「自強不息」的守則，實踐「沙蘇人」勤勞堅毅的美德，於文憑試保持佳績。

蘇浙公學

英倫蘇格蘭遊學之旅

六月三十日至七月十二日，蘇浙公學二十九位同學展開為期十四天的英國遊學之旅，收穫豐碩。

首站倫敦，同學們遊覽了大笨鐘、塔橋及白金漢宮，讚嘆建築的宏偉，並到大英博物館探索歷史。參觀哈利波特影城時，大家彷彿置身霍格華茲的魔法世界。隨後一行人走訪劍橋大學、巴斯古城與巨石陣，親身感受英格蘭深厚的文化底蘊。

旅程的第七天，同學們搭乘火車北上蘇格蘭，於愛丁堡參觀歷史悠久的城堡與大學，漫步皇家一英里；乘船暢遊尼斯湖，尋覓水怪蹤影，參觀湖邊厄克特城堡；最後到格拉斯哥，參觀充滿藝術氣息的凱文葛羅夫藝術博物館。

這趟遊學之旅遍覽英格蘭地標與蘇格蘭古堡，同學們拓寬了國際視野，體驗當地風土，也在歡聲笑語之中，留下珍貴難忘的青春回憶。

醫療服務



賀　訊



香港特別行政區政府於 2026 年 7 月 1 日公布授勳名單，本會贊助人、醫院管理局主席范鴻齡先生榮膺金紫荊星章，表揚其對本港醫療服務及社會的重大貢獻。范主席一直鼎力支持本會會務發展，本會同仁致以最誠摯祝賀。